HIVATALI HÍREK

Csákvár Város Képviselő-testületének írásos tájékoztatója.

2. oldal

IFJÚSÁGI DÍJ

Az indoklással ellátott javaslatokat személyes beadással, postai úton vagy e-mailben 2022. december 5. 12 óráig várják.

3. oldal

CSALÁDSEGÍTŐ

A bicskei Egyesített Családsegítő és Gondozási Központ-Kapcsolat Központ Család- és Gyermekjóléti Központ tájékoztatója.

5. oldal

KÉPÜNK VAN RÓLA

Képes tudósítások városunk életéből, az elmúlt időszak legfontosabb eseményei.

8-9. 11. oldal

CSÁKVÁRI HÍRMONDÓ

XXXII. évfolyam 11. szám 2022. november

Díjak, elismerő címek átadása a megemlékezésen

Az 1956-os forradalom és szabadságharc alkalmából Csákvár Város Önkormányzata október 23-án tartotta megemlékezését, melyen Tessely Zoltán országgyűlési képviselő úr mondott ünnepi beszédet. A visszaemlékezést követően került sor a kitüntető, elismerő címek, díjak átadására.

Csákvár Város Önkormányzatának Képviselő-testülete a 216/2022. (IX.27.) határozata alapján *„Csákvár Város Közszolgálatáért Díj”* elismerő címet adományozott Kiss Jolán címzetes főjegyző részére, aki 1980. november 10-től folyamatosan a közigazgatásban dolgozott, a Csákvári Közös Önkormányzati Hivatalból ment nyugdíjba, ahol Csákvár, Gánt és Vértesboglár települések címzetes főjegyzője volt.

„Közigazgatási pályafutása során különböző munkakörökben dolgozott, mint anyakönyvvezető, népesség nyilvántartó, szabálysértési előadó, jegyző, címzetes főjegyző. Anyakönyvvezetőként 22 év alatt nagyon sok családi ünnepséget megszervezett és lebonyolított. Meghatározó személyisége volt munkahelyének és a hivatali közösségnek is. Munkáját lelkiismeretesen, a jogszabályi előírásokat betartva, precízen, a képviselő-testületek, a lakosság, az ügyfelek megelégedésére végezte, magas mércét állítva önmaga és a beosztottai elé. Mindig lehetett rá számítani munkatársként és magánemberként is, hiszen a települések közéletében is aktívan részt vett. Kiváló kapcsolatot ápolt a társhatóságokkal, illetve a helyi civil szervezetekkel. Sportszeretete, egészségkultúrája generációk számára állít példát.”

A Fejér Megyei Polgárőr Szövetség munkájuk elismeréseként, kitüntetést, elismerést adományozott a Csákvári Polgárőr Egyesület Tagjainak. Az elismeréseket Ábele Márton, a Fejér Megyei Polgárőr Szövetség Etikai Bizottságának Elnöke és Setét Vilmos, a Csákvári Polgárőrség Egyesület elnöke adta át. Kovács Pálné és Puszta János Polgárőr elismerésben, Bágyi József tárgyjutalomban részesült.

A kitüntető címek átadását követően az ünnepség a *„Benned él a magyarság”* című zenés, irodalmi műsorral folytatódott Pelsőczy László színművész, Udvarhelyi Boglárka és Kiss Tivadar operaénekesek közreműködésével.

A megemlékezés végén koszorút helyeztek el a Szabadság téri emlékműnél: Csákvár Város Önkormányzata, Csákvári Közös Önkormányzati Hivatal, Csákvári Mese-Vár Óvoda és Bölcsőde, Esterházy Móric Nyelvoktató Német Nemzetiségi Általános Iskola, Gánt Község Önkormányzata, Magyar Honvédség 6. Sipos Gyula Területvédelmi Ezred 17. Zászlóalj, FIDESZ-KDNP Csákvári Alapszervezete, MSZP Csákvári szervezete, Magyar Népfőiskolai Collégium, Evangélikus Egyházközség, Csákvári Tűzoltó Egyesület, Csákvári Polgárőrség. A rendezvényen közreműködtek az Esterházy Móric Nyelvoktató Német Nemzetiségi Általános Iskola diákjai.

Köszönjük, hogy együtt emlékezhettünk!

Testületi hírek

Csákvár Város Önkormányzatának Képviselő-testülete 2022. október 25. napján tartotta munkaterv szerinti rendes ülését, amelyen a két ülés között végzett munkáról és a lejárt határidejű határozatok végrehajtásáról szóló jelentés elfogadása után döntöttek a képviselők az önkormányzat által benyújtott, folyamatban lévő pályázatokról szóló tájékoztató tudomásul vételéről.

Ezt követően döntött a Képviselő-testület az önkormányzat és intézményei 2022. évi költségvetéséről szóló 2/2022. (II. 28.) önkormányzati rendelet, valamint a közterület-használatáról szóló 12/2017. (V. 30.) önkormányzati rendelet módosításáról, továbbá elfogadta a testület a helyi adókról szóló 20/2022. (X. 26.) önkormányzati rendeletet.

A rendeletek megalkotását követően a település köztisztasági helyzetéről és a környezet állapotáról, valamint az önkormányzati infrastruktúra ellátottság helyzetéről szóló tájékoztatókat és az Integrált Településfejlesztési Stratégia végrehajtásáról szóló beszámolót fogadta el a Képviselő-testület.

A Képviselő-testület döntése alapján Csákvári Közös Önkormányzati Hivatalban 2022. december 22. napjától 2023. január 6. napjáig igazgatási szünet került elrendelésre.

A Képviselő-testület elfogadta a 80 éven felüliek karácsonyi ajándékozásáról szóló ajánlattételi felhívást, amely a www.csakvar.hu oldalon elérhető. Az ajánlat benyújtásának határideje 2022. november 15-én 12.00.

Csákvár Város Önkormányzata Képviselő-testülete megtárgyalta az állati hulladékgyűjtő áthelyezésével kapcsolatos tájékoztatást, amely alapján úgy határozott, hogy a Technoflor Service Hungary Kft. megkötött szerződés végrehajtásával kapcsolatban a határidő hosszabbítását 2023. augusztus 31. napjáig elfogadja.

Végül a nyilvános ülés utolsó napirendi pontjaként a Csákvár 1978/A helyrajzi számú, 8083 Csákvár, Szabadság tér 11. szám alatti üzlethelyiséget, bérleti szerződésével kapcsolatban fogadott el határozatot a Képviselő-testület.

A képviselő-testület nyilvános ülésén készült felvétel a Csákvári TV-ben látható, míg a nyilvános ülés jegyzőkönyve az önkormányzat hivatalos honlapján (www.csakvar.hu) olvasható.

Kertészné dr. Tuska Tünde
jegyző

igazgatási szünet 2022-2023

Tájékoztatom a Tisztelt Lakosságot, hogy a közszolgálati tisztviselőkről szóló 2011. évi CXCIX. törvény 232. § (3) bekezdése alapján a Csákvári Közös Önkormányzati Hivatalban (a továbbiakban: Hivatal) **2022. december 22. napjától 2023. január 6. napjáig között igazgatási szünet lesz, a Hivatal zárva tart.**

Az igazgatási szünet bevezetésére az éves szabadságok kiadása és a költséghatékony működés érdekében van szükség.

A fenti időszakban a Hivatalban az ügyfélfogadás szünetel!

<u>Kizárólag anyakönyvi ügyekben</u> a 06-70-668-4753-as telefonszám hívható.

Kertészné dr. Tuska Tünde
jegyző

„Élhető település kialakítása Csákváron”

Csákvár Város Önkormányzata sikeresen pályázott a Széchenyi Plusz Terület- és Településfejlesztési Operatív Program Plusz TOP_Plusz-1.2.1-21 kódszámú, *„Élhető települések”* című felhívásra, melynek keretében 281.92 millió forint, 100% intenzitású, vissza nem térítendő európai uniós támogatásban részesült. Az *„Élhető település kialakítása Csákváron”* című projekt eredményeképpen várhatóan 2023. április 30-ig 3 helyszínen valósul meg környezettudatos, család- és klímabarát infrastrukturális fejlesztés, mely a város általános környezeti állapotának, településképi megjelenésének javításához, a lakosság aktív szabadidős tevékenységéhez járul hozzá.

Az önkormányzatnak célja elősegíteni egy modern, élhető, 21. századi kisváros kialakítását tekintettel arra, hogy a beavatkozások területe alkalmas legyen a családok és a fiatalok számára szabadidejük hasznos eltöltéséhez, mindeközben a fejlesztések a környezeti fenntarthatóság követelményeit szolgálják a települési zöld környezet megteremtéséhez.

A projekt megvalósításával a városközpont fejlesztés egy újabb mérföldkövéhez érkezik. A projekt eredményeként egy park, mint közösségi tér létrehozása valósul meg a település központjában, ahol helyet kap egy rendezvénytér a nagyobb események, koncertek megtartására, továbbá egy új játszótér (melynek központi eleme egy nagy hajó lesz, mellé hinta, sakkasztal és rugós játékok kerülnek elhelyezésre), egy rózsalugas és egy parkoló. Továbbá a Floriana téren kerékpáros pumpapálya és futópálya kerül kialakításra, valamint megújul a Petőfi utcai játszótér is. A kerékpáros pumpapálya a helyi lakosoknak és az idelátogató kerékpáros turistáknak nyújt további lehetőséget a szabadidő hasznos eltöltéséhez. A játszótereken vízvételi lehetőség kerül kialakításra és árnyékolási megoldásokra is sor kerül a kivitelezés folyamán.

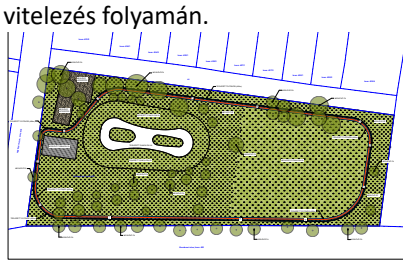

A projekt célcsoportja elsősorban Csákvár település lakossága és fiataljai, akik a fejlesztések megvalósításával egy újabb lehetőséghez jutnak a szabadidő tartalmas és minőségi eltöltéséhez a saját lakóhelyükön. A Szabadság tér környezettudatos fejlesztésének eredményeként egy olyan nívós, parkosított közterület alakul ki, amely nemcsak a helyiek pihenését, kikapcsolódását szolgálja, hanem a településre látogató turisták gyülekezőhelye, találkozási pontja is lehet kiváló közlekedési kapcsolatainak eredményeként.

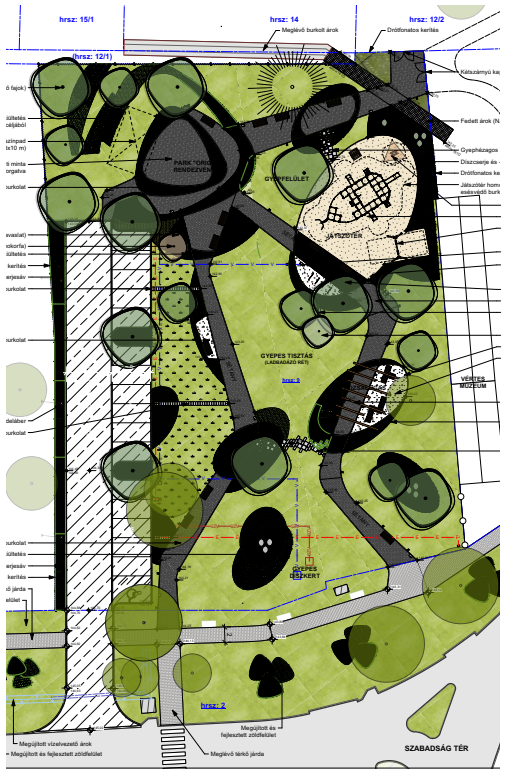

A projekthez kapcsolódóan a közbeszerzési eljárás során kiválasztott kivitelező a PLANT-ORIENT 2022 Kft. A munkaterület átadás-átvételére 2022. október 25-én került sor. A munkálatok megkezdődtek, melyek várhatóan 2023. április végére befejeződnek. A projekt kapcsán sajtótájékoztató és sajtónyilvános projektnyitó esemény megrendezésére került sor.

Javaslattétel *„Csákvár Ifjúsági Díja”* elismerő címre

A ***„Csákvár Ifjúsági Díja”*** elismerő cím átadására 2023. év januárjában, a Magyar Kultúra Napja alkalmából megrendezésre kerülő ünnepségen kerül sor. Az elismerő cím alapításával és adományozásával az önkormányzat elismerését fejezi ki azoknak a fiataloknak, akik a tanulás, a sport és a szabadidő kulturált, hasznos eltöltése terén kimagasló eredményeket értek el, és e teljesítményükkel Csákvár város jó hírét öregbítették és követendő példát állítottak a jövő generációk számára. Az elismerő címből évente legfeljebb kettő adományozható.

Csákvár Ifjúsági Díja elismerő címben részesíthető a 25. életévét be nem töltött magyar állampolgár csákvári lakos, illetve csákvári csoport, szervezet, amelynek tagjai a javaslattételre rendelkezésre álló határidőig a 30. életévüket még nem töltötték be. A díj odaítéléséről a Képviselő-testület dönt, a díjazott személyére bárki javaslatot tehet.

Az indokolással ellátott személyi javaslatok benyújthatók az önkormányzati kitüntetések, díjak alapításáról, adományozásuk rendjéről szóló 24/2016. (X. 28.) önkormányzati rendeletben foglaltakkal összhangban Illés Szabolcs polgármesternek címezve 2022. december 5-én 12 óráig személyesen, vagy postai úton a Csákvári Közös Önkormányzati Hivatal címére (8083 Csákvár, Szabadság tér 9.), elektronikusan titkarsag@csakvar.hu e-mail címre küldve.

Csákvár Város Önkormányzata

Október az iskolában

Őszi papírgyűjtéssel kezdtük az októbert az iskolában. 3-án és 4-én segítőkész nyolcadikos tanulóink is kivették részüket a cseppet sem könnyű munkából. Dacolva az időjárás viszontagságaival szorgosan pakolták a diákok a kisiskola udvarán felállított konténerekbe a szülők által szállított papíradagokat.

Október 4-e az állatok világnapja alkalmából is fontos volt számunkra. Az alsós évfolyamok különféle programokat szerveztek osztályaikon belül. A kisebbek lerajzolták kedvenc állataikat. Olvasás órán előkerültek az izgalmas és tanulságos állatmesék. A 4.a osztályban több tanuló is kiselőadást tartott osztálytársainak a kedvenc állatáról. A kiadott feladat az volt, hogy minél több érdekes és ritkán hallott információt osszanak meg egymással!

A negyedik évfolyamon, etika óra keretein belül szó esett a felelős állattartásról, az állatvédelemről és a különböző veszélyeztetett fajokról is. Természetesen nem hiányozhattak a kedvenc plüssállatok sem ezen a napon!

Október 6-án az iskolában a hetedik osztályosaink műsorával emlékeztünk meg az aradi vértanúkról.

A nap délutánján a Dallam AMI szervezésében zeneiskolásaink koncerttel ünnepelték a zene világnapját az első és második évfolyamosok közreműködésével.

Az október 8-i szüreti felvonuláson iskolánk tanulói szüleikkel és pedagógusokkal két állomáson vállalták a szíves vendéglátást, kínálást a közönség számára.

Az iskolai Bozsik program keretében október 12-én és 19-én mintegy 80 tanulónk – lányok és fiúk egyaránt – mérkőzött meg labdarúgásban (több korcsoportban) a Sportkombinátban.

Aktív gyermekek mellé aktív pedagógusok szükségesek, melynek apropóján október 12-én pedagógusaink egy kisebb lelkes csoportja is „mozgásba lendült” az idei tanév első tantestületi tornáján.

Az október 14-ei Bolyai matematika csapatversenyen 24 tanuló vett részt a négy felsős évfolyamból. Ezen a megmérettetésen a diákok nem csak a megszerzett tudásukat, logikus gondolkodásukat teszik próbára, hanem együttműködést, egymás véleményének elfogadását, meggyőzést is tanulnak. Faragó Jázmin, Kiss Lotti, Medgyesi Lilla és Nagy Gruber Perla alkotta nyolcadikos csapatunk a megyei fordulóban az előkelő 10. helyen végzett. Köszönjük a Csákvár Tanulóiért Alapítványnak, hogy a szervezők által biztosított emléklap mellett minden versenyzőt kisebb ajándékkal is megjutalmazhattuk.

Október 14-16-ig továbbképzésen vettek részt iskolánk tanítói és tanárai Cegléden. A több napos képzés címe, Út a szabadsághoz: az állampolgári kompetenciák fejlesztési lehetőségei a közép- és kelet-európai rendszerváltoztatások tükrében. A képzésen résztvevő 12 pedagógus a tartalmas előadások mellett aktív részvételt kívánó módszertani oktatáson is gyarapíthatta tudását. A drámapedagógiai foglalkozás során megszerzett tapasztalatokat különböző tantárgyak tanóráiba beépítve hasznosíthatják.

Antal Gergely (Gergő bácsi) érdekes és informatív előadásokat tartott az alsó és felső tagozatosoknak is a nyelvrokonságról és a nyelvrokonokról a rokon népek napja alkalmából. A Gyermekek az előadás során többek között megtanultak köszönni hantiul és udmurtul is.

Október 21-én sikeres pedagógusminősítés, október 27-én az első évfolyamosok óralátogatása zajlott iskolánkban. Nagy öröm volt látni, milyen jól érzik

magukat a legkisebbek, milyen aranyosan figyelnek a tanórákon, igazi kisiskolássá váltak. Köszönjük szépen a Csuta Cukrászdának a pedagógusminősítés eseményhez biztosított sós teasüteményeket.

Az iskolában nyolcadikosaink közreműködésével emlékeztünk meg az 1956. október 23-i eseményekről. A szünetekben a közösségi térben korabeli dokumentumfilm vetítése jelenítette meg a történelmi eseményeket. Az október 23-i városi megemlékezésen nemzeti ruhát viselő tanulóink koszorúztak.

Miután az igazgató asszony ismertette vezetői összefoglalóját az iskola nevelőtestülete számára, október 24-én délután került sor az összefoglaló véleménynyilvánítására. A pedagógusok egyhangúlag támogatták Szajkóné Medgyesi Bernadettet abban, hogy az Esterházy Móric Nyelvoktató Német Nemzetiségi Általános Iskola igazgatójaként folytassa tevékenységét az elkövetkező öt esztendőben.

Október 25-én az iskolai Halloween partyn körülbelül 70 (a német mellett angolul is tanuló) gyermek vett részt. Míg a társaság egyik fele „pókhálóban" kereste az angol szavakat a vidám hangulatú délutánon, addig a csapat másik fele hallooweeni kvízt töltött ki, illetve különböző feladatlapokat oldott meg. Majd az összegyűjtött szavakból egy közös bingó következett. Emellett a tanulóknak lehetőségük volt korosztályonként pohárból minél magasabb szellemkastélyt építeni, továbbá papírszellemet készíteni és lufi tököt díszíteni.

Iskolánkban kiemelt szerepet kap a pályaorientáció, különösen felső tagozatban, a hetedik és nyolcadik évfolyamon. Ennek jegyében hetedikeseink október 20-án a Nemzeti Agrárgazdasági Kamara szervezésében kiránduláson vehettek részt Székesfehérváron, a Szent István Technikum Tanüzemében. A diákok hasznos információkat szerezhettek a szakképzés rendszeréről, az iskolában oktatott szakmákról, továbbtanulási lehetőségekről. Emellett a pék- és cukrász szakma rejtelmeibe nyertek bepillantást interaktív tevékenység keretében. A szakmai bemutatóval egybekötött gyakorlati foglalkozáson ki is próbálhatták magukat tanulóink. A saját kezűleg készített finomságokat meg is kóstolhatták a gyerekek.

Ugyanezen a napon nyolcadikosaink másfél órás foglalkozáson vettek részt szintén továbbtanulás témában, melyet pszichológusok tartottak intézményünkben.

Október 27-én pályaválasztási szülői értekezletet tartottunk iskolánkban. A szép számban összegyűlt végzős diákok és szüleik elsőként megismerkedtek a választható iskolatípusokkal, majd azokat a fontos dátumokat vettük sorra, amelyek keretbe foglalják a felvételi folyamatot. Az általános tájékoztatót követően az érdeklődők találkozhattak a különböző iskolatípusok képviselőivel, meghallgathatták rövid ismertetőiket, feltehették számukra a továbbtanulással, pályaválasztással kapcsolatos kérdéseiket. Jelen volt többek között a Tóparti Gimnázium és Művészeti Szakgimnázium, a Ciszterci Szent István Gimnázium, a felcsúti Letenyey Lajos Gimnázium, Technikum és Szakképző Iskola, valamint a Szakképzési Centrum iskolái közül többen is bemutatták intézményüket (Deák Ferenc Technikum és Szakképző Iskola, I. István Technikum, Váci Mihály Technikum, Szakképző Iskola és Kollégium, Vajda János Technikum, Vörösmarty Mihály Technikum és Szakképző Iskola, Eötvös József Technikum, Szakképző Iskola és Kollégium). A meghívott vendégeket Laci bácsi által felajánlott pogácsával kínálhattuk meg, köszönjük szépen!

Az október 28-ai pályaorientációs napon gondosan előkészített és megszervezett programok keretében az iskola minden évfolyama életkorának megfelelően ismerkedhetett különféle szakmákkal a meghívott vendégek és pedagógusaik segítségével. E napon lehetőség nyílt többek között programozási élményórán (Logischool) részt venni, a Székesfehérvári Szakképzési Centrum által biztosított „emberméretű" pályaválasztási társasjátékkal játszani. Mindezek mellett ki-ki összemérhette az ügyességét a tornateremben kialakított akadálypályán, a kisebbeknek pedig hatalmas élményt nyújtott a parkolóban számukra biztosított nagyméretű munkagép. Ezúton szeretnénk megköszönni meghívott vendégeinknek és iskolánk tanulóit saját műhelyükben vendégül látó szakembereknek, hogy az általuk választott hivatást bemutatták, és a gyerekek által feltett kérdéseket megválaszolták! Köszönetünket fejezzük ki a pályaorientációs nap sikeres lebonyolításában való közreműködéséért Boros Ferencnek, Borsányi Beának, Cseh Bognár Sándornak, Fajd Bencének, Farkas Bozsik Gábornak, Fűrész Tibornak, Gyuricza Zsuzsannának, Halász Tímeának, Kodolányi Borbálának, Magasi Annának, Magosi Istvánnak, Möntör Mátének, Páble Diánának, Pózsa Henriettnek, Rádl Péternek, Szabó Mercédesznek, a Bicskei Rendőrkapitányságnak és a SOSO Fölszer Kft-nek.

Tartalmas, élményekben gazdag októbert tudhatunk magunk mögött, sajnáljuk, hogy az őszi szünet az idén elmaradt!

Schöffer-Tökölyi Mónika
és **Csákány Melinda**

Gyermekeink védelmében

Tisztelt Csákváriak!

A 2022. május havi Hírmondóban útjára indult a Család- és Gyermekjóléti Szolgálat cikksorozata, amelyben a csákvári jelzőrendszer tagjaival közösen arra vállalkoztunk, hogy bemutassuk a gyermekvédelmi rendszernek a helyi szintű működését. Az elmúlt időszakban, minden hónapban a csákvári jelzőrendszer egy- egy tagja (védőnők, bölcsődék és óvodák, általános iskola, családok átmeneti otthona) mutatta be a saját, intézményén belüli gyermekvédelmi tevékenységét, hangsúlyozva a települési rendszerben betöltött szerepét.

Ennek a cikksorozatnak a következő részeként, a Csákváron is szolgáltatást nyújtó bicskei Egyesített Családsegítő és Gondozási Központ- Kapcsolat Központ Család- és Gyermekjóléti Központ tájékoztatóját olvashatják:

A bicskei Kapcsolat Központ- Család- és Gyermekjóléti Központ Szakmai Egységének bemutatkozása

A Család- és Gyermekjóléti Központ 2016. óta látja el a gyermekvédelmi feladatkörét, a Bicskei járáshoz tartozó tizenöt településen, a helyi Család-és Gyermekjóléti Szolgálatokkal szorosan együttműködve. Feladatunk azon szolgáltatások nyújtása, mely hozzájárul a gyermek családban nevelkedésének elősegítéséhez. A gyermek veszélyeztetettségének megelőzése érdekében a gyermek igényeinek és szükségleteinek megfelelő önálló egyéni és csoportos speciális szolgáltatásokat, ellátásokat nyújt.

• gyermekvédelmi hatósági intézkedésekhez kapcsolódó feladatokat lát el: védelembe vétel, ideiglenes hatályú elhelyezés, nevelésbe vétel, utógondozás esetén közreműködik hatósági intézkedésben: javaslattétel, esetmenedzselési feladatok, támogatást nyújt a családjából kiemelt gyermek visszahelyezése érdekében

• szakmai támogatás nyújtása az ellátási területén lévő család-és gyermekjóléti szolgálatoknak

• koordinálja a járás területén működő jelzőrendszerek munkáját

• speciális szolgáltatásokat nyújt:
- kapcsolatügyelet
- készenléti ügyelet-telefonos segítői munka
- jogi tanácsadás
- pszichológiai tanácsadás
- családkonzultáció, családterápia
- mediáció
- szociális diagnózis készítés
- óvodai és iskolai szociális segítő tevékenység

A Család-és Gyermekjóléti Központ Szakmai Egységének a gyermekek és családjaik számára nyújtott szolgáltatásai térítésmentesen igénybe vehetőek.

A családok jelentkezhetnek önként, illetve társintézmények irányíthatják a központhoz speciális szolgáltatásaink igényléséhez.

Kivételt képeznek a gyámhatóság által, határozattal kötelezett kliensek. Együttműködés esetén egyéni nevelési – gondozási terv készül, és ennek alapján a klienssel, és a bevonható szakemberekkel közösen megoldást keres az esetmenedzser, és a családsegítő. A megoldás lehetséges formái: intézményen belüli, illetve más társintézményekkel közös esetkezelés. Ez folyamatos kapcsolattartást feltételez a klienssel, mely az otthonában, családlátogatások alkalmával, és a központ és a településeken biztosított irodában végzett szociális munkát jelenti. A szolgáltatás keretében végzett tevékenységnek – a szolgáltatást igénybe vevő érdekében, mások személyiségi jogainak sérelme nélkül – a szükséges mértékig ki kell terjednie az igénybe vevő környezetére, különösen családjának tagjaira.

Bővebben a Család- és Gyermekjóléti Központ speciális feladatait szeretnénk a következőkben bemutatni.

Kapcsolatügyelet A kapcsolatügyelet a felbomlott családok gyermekei számára biztosít lehetőséget, hogy mindkét szülőjükkel rendszeres kapcsolatot tarthassanak. A bíróság és a gyámhatóság a felügyelt kapcsolattartásokat az ügyeletre szabályozhatja, ha a szülők máshogy nem képesek egyezségre jutni, és konfliktusban állnak egymással. Semleges helyet biztosítunk a gyermek és szülő számára, hogy kellemes környezetben találkozhassanak. Ehhez, szükség szerint segítséget kapnak a szakemberektől. Szolgáltatásunkat kéthetente szombat délelőttönként nyújtjuk, előzetes megállapodás megkötése alapján.

Mediáció A mediáció módszere segíthet azokban az esetekben, amikor két fél nem tud megegyezni valamilyen ügyben (lehet családi, gazdasági stb. vita), de ugyanakkor motiváltak a helyzet megoldására. Egy harmadik személy, a mediátor segíthet egy mindegyik fél számára elfogadható megállapodás kidolgozásában.

Jogi tanácsadás Bicskei járás területén lévő települések szolgálatainak kliensei számára ingyenes jogi tanácsadást biztosítunk kéthetente csütörtök délután 14-től 15 óráig. Telefonos bejelentkezés szükséges.

Pszichológiai tanácsadás A Bicskei járás területén lévő települések szolgálatainak kliensei (mind felnőttek, mind gyermekek) számára ingyenes pszichológiai tanácsadás telefonon előre egyeztetett időpontban.

Családkonzultáció, családterápia A rendszerszemléletű megközelítés a családot tekinti a problémák keletkezésének és a terápiás beavatkozás egységének. A terápia fókuszában a család és annak alrendszerei, illetve az egyén családi kapcsolatai állnak. Családterápiára nem minden esetben jár az egész család. Az első ülésen fontos, hogy minden családtag ott legyen, aki érintett a problémában, de később, a terápia egy-egy szakaszában ideiglenesen a családnak csak egy része van jelen (pl. csak a szülők, csak a férfiak, csak a gyerekek). Ezek mindig ideiglenesek és a terápia újból és újból kiegészül a teljes családra.

Szociális diagnózis készítés A család- és gyermekjóléti központokban felveendő szociális diagnózisnak az a rendeltetése, hogy egy független szakértői vélemény által igazolja, hogy egy adott személynek egy bizonyos szolgáltatásra szüksége van-e vagy sem. A diagnózis készítése során felszínre kerülő problémák kezelése érdekében megállapításra kerülnek azok a szolgáltatások, amelyek megteremtik a fejlesztéshez, a normális működéshez szükséges feltételeket, továbbá meghatározásra kerül a megvalósítás határideje, megtörténik a célok elérését gátló és segítő erőforrások, kockázatok számbavétele. A diagnózis elkészítésében az ellátottnak aktívan részt kell vennie, nélküle a terv nem készíthető el.

Óvodai és iskolai szociális segítő tevékenység Az óvodai és iskolai szociális segítő szolgáltatás ellátása a köznevelési intézmény, valamint a család- és gyermekjóléti központ közötti együttműködési megállapodás alapján történik. Az óvodai és iskolai szociális segítő feladata segíteni a gyermek beilleszkedését, tanulmányi kötelezettségei teljesítését, az azt akadályozó tényezők feltárását, a konfliktusok feloldását, a gyermek veszélyeztetettségének kiszűrését a pedagógusokkal, gyermekvédelmi felelősökkel, szülőkkel együttműködve. Az óvodákban és iskolákban kifüggesztett időpontban, hetente egyszer ügyfélfogadást tart.

Készenléti ügyelet-telefonos segítői munka Célja a Család-és Gyermekjóléti Központ nyitvatartási idején túl felmerülő krízishelyzetekben történő tanácsadás vagy tájékoztatás nyújtása. A telefonos készenléti szolgálat a Központ nyitvatartási idején túl hívható a 06-20-430-7990 telefonszámon. A telefonszám a bicskei járási települések család-és gyermekjóléti szolgálatoknál kifüggesztésre került.

Az intézmény elérhetőségei:
Kapcsolat Központ 2060 Bicske,
Ady Endre utca 2.

Telefon: 06 22 952-791
E-mail: kapcsolatkozpont@bicske.hu

Ellátási terület:
Bicske, Csákvár, Alcsútdoboz, Bodmér, Csabdi, Etyek, Felcsút, Gánt, Mány, Óbarok, Szár, Tabajd, Újbarok, Vértesacsa, Vértesboglár

Telefonos készenléti szolgálat, mely telefonos tanácsadást és tájékoztatást nyújt, a Család-és Gyermekjóléti Központ nyitvatartási idején túl felmerülő krízishelyzetekben: 06 20 430-7990

Ügyfélfogadási idő

Hétfő	13.00 -16.00
Szerda	8.30 - 12.00
	13.00 - 17.00
Csütörtök	13.00 - 16.00
Péntek	8.30 - 12.00

Országos Könyvtári Napok Csákváron

Hagyományainkhoz híven az idén is csatlakoztunk a könyvtárak őszi programsorozatához. Október elején a nyitvatartáson kívül is hangos volt a könyvtár, minden napra jutott rendezvény. Az állatok világnapján két előadással is vártuk az érdeklődőket: Az év madara - Klébert Antal, a Duna-Ipoly Nemzeti Park munkatársának vetítését, valamint A felelős állattartás - Omáscsik Orsolya, a „Ments meg" Oroszlányi Állatvédő Egyesület elnökének előadását hallhattuk. A program előtt és után lehetőség nyílott beszélgetésre Győri Valériával, a r. ftzls. Bicske Rk. nyomozójával.

Október 6-án, csütörtökön Papírszínház keretében A só című mesét mutattuk be a kicsiknek, amit kézműves foglalkozás követett: a színes őszi gyümölcsök természetesen ságyurmából készültek. Pénteken délután közönségtalálkozó volt Bosnyák Viktória írónővel és Dudás Győző illusztrátorral. A gyerekek nagy kedvencei most is elvarázsolták a közönséget, a szülőket éppúgy, mint csemetéiket. Sok vidámsággal fűszerezve, játszva fejlődött nyelvérzékük, fantáziájuk. Hatalmas sikere volt Győző helyszínen készített rajzainak, Viki tréfás előadásának.

Szombaton délelőtt Esterházy Napot tartottunk. A könyvtárban gyülekeztünk, majd ellátogattunk a Csákvár Emlékházba, ahol Tóthné Marika irányításával a családi fotók megtekintése volt a program. Utána séta következett az Esterházy kastélyban és a parkban, Mészárosné Ágoston Ildikó idegenvezetésével.

A vasárnap volt rendezvénysorozatunk fénypontja, mikor is Gombóc Artúr családi napot tartottunk, a tavalyi Süsü nap mintájára. 10 órakor a nyári olvasmánypályázat eredményhirdetésén Gombóc Artúrtól és Pom Pomtól vehették át a díjazottak nyereményeiket. Minden résztvevő kapott ajándékot. Két vendégünk délig velünk is maradt, addig játékos sorversenyekkel telt az idő. Bederna Vilmosnak és Németh Ibolyának köszönhetjük a nagy csokiosztást. Bőven fogyott a Csákvári Csárda linzere és a Csuta Cukrászda pogácsája is, amit ezúton köszönünk. Innivalónak a Buncsák szódával készült szörpökből, és az általunk főzött teákból lehetett választani. Csukás Istvánra emlékezve mesét vetítettünk a színházban, majd kézműves foglalkozásokkal telt a délután. Nagyon jól sikerült ez a nap is. Lehet, hogy jövőre Micimackót hívjuk meg? No, de ez legyen meglepetés!

Könyvtárunk *„Helytörténeti esték”* sorozatában Kunstár Béla tartott előadást október 20-án „Csákvár a II. világháborúban” címmel. Ha bárki valamilyen okból nem tudott rajta részt venni, a tanár úr ebből a témából írt szakdolgozatát könyvtárunkban megtalálja.

Képünk van róla

Aradi Vértanúk emléknapja

Zenés beszélgetés az emlékházban

Csákvár Város Önkormányzata 2022. október 6-án, csütörtökön 17.00 órától a Szabadság téri Emlékműnél tartotta az aradi vértanúk tiszteletére rendezett megemlékezését.

Az ünnepségen az 1849-ben Aradon kivégzett szabadságharcosokról - aradi tizenhárom -, az ugyanekkor Pesten meggyilkolt Batthyány Lajosról, Magyarország első alkotmányos miniszterelnökéről, valamint Aradon, de más időben kivégzett honvédtisztekről, vezérőrnagyról - aki a várbörtönben lelte halálát – emlékeztünk, s mindazokról, akiket Julius Jacob von Haynau osztrák hadvezér irányította megtorló akciók, tevékenységek következtében életüket vesztették. A kivégzettek száma a 150 főt is elérhette, a bebörtönzötteké pedig 1000-1200 körülire tehető.

Illés Szabolcs polgármester ünnepi beszédében kiemelte, hogy bár a vértanúk között volt horvát, osztrák, örmény, német, magyar és szerb, mégis mindannyian lelkükben magyarrá lettek, mert értették ennek a nemzetnek a szabadságvágyát, hitték az igazságát és készek is voltak ezért meghalni. Mert tudták és tetteikkel nekünk is megüzenték, hogy a szabadság az egyetlen éltető erő, amelyben kiteljesedhet az ember és a társadalom. Így fogalmazott: *„Magam is hiszem, hogy mai világunkban létfontosságú az emlékezet, mert meghatározza a jelenünket és meghatározza nemzetünk jövőjét. A magyar történelem tele van hősiességgel, hazaszeretettel és fő meghatározója a feltétel nélküli szabadságvágy.”*

A polgármester emlékező gondolatait követően Molnár Erik színművész megemlékezését hallhatta a közönség, aki felidézte az aradi vértanúk alakját és utolsó szavait. Az eseményen részt vett Simon László főispán, a Fejér Megyei Kormányhivatal vezetője is.

Az ünnepség végén koszorút helyeztek el az emlékműnél: Csákvár Város Önkormányzata, Fejér Megyei Kormányhivatal, Csákvári Közös Önkormányzati Hivatal, Csákvári Mese-Vár Óvoda és Bölcsőde, Esterházy Móric Nyelvoktató Német Nemzetiségi Általános Iskola, Gánt Község Önkormányzata, Magyar Honvédség 6. Sipos Gyula Területvédelmi Ezred 17. Zászlóalj, FIDESZ-KDNP Csákvári Alapszervezete, MSZP Csákvári szervezete, Csákvári Lovasbarátok Köre Egyesület, Csákvári Polgárőrség. A rendezvényen közreműködtek az Esterházy Móric Nyelvoktató Német Nemzetiségi Általános Iskola diákjai.

Möntör Máté nagysikerű és virtuóz gitárjátékával kápráztatta el a nagy számú közönséget a Vértes Múzeum Baráti Köre által szervezett beszélgetésen.

Tóth Árpádné Marika szervező által vezetett délutánon, immár többedszer köszönthette az ifjú csákvári tehetséget, akire méltán büszke lehet a szülővárosa. A jelenleg Budapesten élő, de a csákvári értéktárba tartozó jazzgitáros, már az elején megtalálta a közönséggel a közvetlen kapcsolatot. Választékos előadásában magas szintű zenei tudásról és művészi alázatról tett tanúbizonyságot. Nagy tisztelettel beszélt mestereiről, zenésztársairól. Saját műveit mély átéléssel mutatta be.

Több zenei albumot készített már, melynek borítóit Némedi István csákvári fotóművész nagyszerű felvételei díszítik. Kiadványokat is megjelentetett, amelyekből tanárai iránti tisztelet és a jazz műfaja iránti elkötelezettsége tanúskodik. Olyan könyveket is szerkesztett magyar és angol nyelven, amelyet tananyagként használnak több egyetemen is.

Az alkotást kedveli, mindig az új dolog létrehozása érdekli a legjobban.

Mérhetetlen szorgalmát bizonyítja a megszerzett tudásának átadására való törekvése.

Mesélt koncertjeiről, a májustól októberig tartó 21 ezer kilométeres útjáról a turnébusszal. Játszik jazz- és popformációkban, sőt színházi produkciókban is vállalt már szerepet zenészként. (Csákváron is szépen szavalt iskolás korában!) Legfontosabbnak a saját maga által szerzett dalokat tartja, mert úgy véli, azokkal hagyhatja itt magából a legtöbbet.

Természetesen a lelkes közönség ráadást is kért. Ebben Máté megmutatta magas színvonalú improvizatív képességét is.

A hangverseny végén a szerencsés hallgatók telefonszámaikkal nyerhettek Máté által felajánlott saját CD-ket, kiadványokat és a fődíj az általa készített zenei társasjáték volt. (Remek zenei fejtörő, minden zeneiskolásnak, zenét szerető embernek ajánljuk a karácsonyfa alá!)

A résztvevők nevében köszönjük ezt az élvezetes délutánt! További sikeres pályát kívánunk!

Kunstár Béla és **Irénke**

Halottak napi megemlékezés

2022. november 1-jén 16:00 órakor tartott halottak napi megemlékezésen Illés Szabolcs polgármester mondott emlékező beszédet, Gerendai Sándor esperes plébános és Szebik Károly evangélikus lelkész tartott istentiszteletet, majd együtt mondtak imát az elhunytakért, a gyászolókért és a hozzátartozókért. A Képviselő-testület megjelent tagjai, a civil szervezetek képviselői és a jelenlévő megemlékezők virágokkal és mécsesekkel keresték fel az evangélikus temetőben a köztemetettek parcelláját, a katolikus temetőben a Nagykeresztet, a református temetőben a Hősi Emlékművet, majd a Kastélypark-beli Megbékélés Helye Emlékműnél és a Szabadság téri Hősi emlékműnél rótták le kegyeletüket.

Képünk van róla

SZÜRETI FELVONULÁS

2022. október 8-án rendezte meg városunkban a 29. szüreti fesztivált a Csákvári Lovasbarátok Köre Egyesület.

A gyülekezés az Esterházy-kastély hatsó parkjában volt, ahonnan 12 fogat és 70 lovas nyeregben indult el.

A javarészt csákváriakból álló menethez több településről csatlakoztak lovasok és fogatok. A zenészekkel, táncosokkal, cigányokkal, valamint a nosztalgia kocsikon ülőkkel együtt a vonulók létszáma megközelítette a 200 főt.

A felvonulókat mind a nyolc helyszínen vendéglátók és érdeklődők várták. Több helyen a szülői munkaközösségek süteményekkel és italokkal fogadták a résztvevőket. Minden megállónál táncoltak és énekeltek a csőszlányok, akik két és fél hónap felkészülés után, az erre az alkalomra varratott népviseletben léptek fel. A sort a csikósok vezették, ahol a tér engedte, ott bemutatót is tartottak. A Floriana téren hosszabb csikósbemutatóval tudták elkápráztatni az egybegyűlteket. Külön érdekessége volt az aznapi fesztiválnak, hogy két, ötven évvel ezelőtti csőszlegény most is lóra ült, és saját lovukon, viseletben tisztelegtek a nagyközönség elött, sőt még azt is megmutatták hogy a karikással is tudnak bánni. Név szerint is megemlítjük őket: Magosi János Csinos nevű lován és Mészáros Sándor Durcás nevű lován vett részt a bemutatón. Sanyi mellett ott volt a felesége, Ildi is, aki 1972-ben mint párja volt ott az akkori szüreti felvonuláson. Szerencsére egész nap kellemes idő volt.

A felvonulás utolsó állomása a Csákvári Csárdánál volt, ahol Margit nénit megint sikerült kihívni egy közös fotó erejéig.

Sajnos az idei évben már nem lehetett velünk Gyökeres Ferenc, egyesületünk alapító tagja.

A felvonulást a sportcsarnokban bál követte. A rendezvény alatt levetítettük az 1936-tól fellelt szüreti felvonulásos képeket. Közel 300 ember érezte jól magát. A várt tombolasorsolás éjfélkor kezdődött.

Köszönet a közreműködőknek, a tombolákat felajánlóknak és mindenkinek, aki bámely formában segítséget nyújtott a felvonulás és a bál szervezésében, lebonyolításában!

Magosi István *elnök*
Bakonyi János *alelnök*
Tóth Pál *alelnök*

Eseménynaptár

2022.11.1. – 12.31.

EGYHÁZI ESEMÉNYEK

Római Katolikus Egyház

Plébániánk elérhetőségei

Cím: Csákvár, Szent Mihály tér 7.
E-mail: csakpleb@citromail.hu
Hivatal telefonszáma: 22-354-369
Honlap: http://csp.eoldal.hu
Ügyfélfogadás a plébánián: kedd kivételével hétköznapokon 8.00-12.00

Temetési ügyintézés:

Katonáné dr. Venguszt Beatrix 20-388-0625

Lelkipásztorok:

Plébános: Gerendai Sándor 70-397-5935
Plébános helyettes: Bódai József 30-937-4811

Temetőgondnokság elérhetőségei

Cím: Csákvár, Jókai utca 7.
Telefon: 06-20-388-0625
E-mail: mediator@katonane.hu
Temetési ügyintézés: soron kívül, telefonon előre egyeztetett időpontban
Egyéb ügyek: vasárnap 17.00-19.00

Kedves Csákvári Polgárok!

A Katolikus Templom napközben nyitva van mindazok számára, akik Istent keresik és csendes elmélyülésre vágynak. Minden hétköznap - szerda kivételével - reggel 6.30 és 7.30 között csendes szentségimádás van. 18 órakor szentmise - péntek kivételével, vasárnaponként pedig 11 órakor van a szentmise.

Sok mindenre szükségünk van az élethez, de van ami alapvető:
A Gondviselő Istenbe vetett hit és a vele való kapcsolat.

Református Egyház

A Csákvári Református Egyházat érintő szolgálatok esetén (temetés, keresztelés, esketés) legelőször a Lelkészi Hivatal értesítendő.
Gere Gábor József református lelkész: 06-30-380-9503
Geréné Kossa Izabella református lelkész: 06-30-688-6470
e-mail cím: geretablet@gmail.com

Gyülekezeti híreinkről, fontosabb eseményeinkről a gyülekezet honlapján is olvashat, valamint ott megtalálható néhány fontos információ két intézményünkről, a Kálvin Idősek Otthonáról és a Lorántffy Református Óvoda és Bölcsődéről.
Honlap címünk: http://honlap.parokia.hu/lap/csakvarref/

ISTENTISZTELETEK ÁLTALÁNOS RENDJE

Vasárnap 10 óra istentisztelet
Vasárnap 10 óra gyermekistentisztelet

Egyházfenntartói járulék:

Egyházfenntartói járulék és adományok befizetése történhet utalással, csekken vagy személyesen történő befizetéssel

- az egyházközség CIB Banknál vezetett, 10700093-70097689-51100005 számú bankszámlájára történő utalással (kérjük, hogy a közleményben tüntesse fel nevét, lakcímét és az egyházfenntartás vagy céladomány kifejezést)
- csekken, mely megtalálható a templom mindkét bejáratánál

Az egyházfenntartói járulék összegét a presbitérium a 2022-es évre 10 000 Ft-ban határozta meg.

Evangélikus Egyház

Kedves Testvéreink!

Szomszédos országunkban háború dúl. Csákvári gyülekezetünk is kiveszi részét a segítségnyújtásban: felajánlottuk a Magyar Ökumenikus Segélyszervezet közreműködésével a régi parókia épületét rászoruló menekült családok számára.
A Magyar Ökumenikus Segélyszervezetet közvetlenül támogathatják az egyházunk által indított „E-PERSELY" alkalmazáson keresztül is.
A link címe:
https://perselypenz.lutheran.hu/ukrajna

Vasárnapi és ünnepi istentiszteleteinket a gyülekezet Facebook oldalán továbbra is élőben közvetítjük, s ezeket a felvételeket később is visszanézhetik.
Szeretettel ajánljuk evangélikus portálunk anyagait, ahol naprakész információk és lelki anyagok segítenek híveinknek lelki táplálékhoz jutni.
A portál címe: www.evangelikus.hu

NOVEMBER

6. 11.00 Úrvacsorai istentisztelet (vas.)
13. 11.00 Istentisztelet (vas.)
20. 11.00 Istentisztelet • Örök élet vasárnapja, halottak napi megemlékezés (vas.)
27. 11.00 Istentisztelet Advent 1. vasárnapja

DECEMBER

4. 11.00 Úrvacsorai istentisztelet (vas.)
11. 11.00 Istentisztelet (vas.)
14. 18.00 Férfikör (szerda)
18. 11.00 Istentisztelet (vas.)

Gyülekezetünk bankszámlaszáma:
Evangélikus Egyházközség Csákvár 10405066-50526774-85891001
„Mindenki úgy adjon, ahogyan előre eldöntötte szívében, ne kedvetlenül vagy kényszerűségből, mert a jókedvű adakozót szereti Isten". (2Korinthus 9,7)
Köszönjük támogatásaikat!

Kérjük, hogy akinek bármilyen segítségre van szüksége, jelezze a gyülekezet lelkészénél (Szebik Károly 0620-950-9005)

November hónap igéje:
„Jaj azoknak, akik azt mondják a rosszra, hogy jó, és a jóra azt, hogy rossz, akik a sötétséget világosságnak, a világosságot pedig sötétségnek mondják, akik azt állítják a keserűről, hogy édes, az édesről pedig azt, hogy keserű!"
Ézsaiás próféta 5, 20

Teltházas beszélgetés

A Vértes Múzeum Baráti Köre Egyesület meghívására Csákvárra érkezett Romsics Ignác történészprofesszor, egyben az új arculattal megjelenő HISTORY magazin főszerkesztője és Kocsis András Sándor, mint a lap kiadója.

A tűztorony zsúfolásig megtelt előadóterme adott helyet az érdeklődő hallgatóságnak. Tóth Árpádné bevezetőjét követően a meghívott előadók rövid tájékoztatójukban elmondták a lap megjelenésének célját és körülményeit, majd válaszoltak a jelenlévők kérdéseire. Ennek során a professzor úr kitért az első világháború kitörésének oksági összefüggéseire, a magyar hadba lépés körülményeire, az európai nagyhatalmak a német, orosz, brit, francia, balkáni érdekérvényesítési törekvéseire, amelyek eszkalálták a helyinek szándékolt háborút. Így világháborúvá szélesedett, és hazánk számára tragikus következményekkel zárult. Területének és lakosságának kétharmadát elveszítette. Ebben az időszakban a történelmi Magyarország területén a magyar ajkú népesség a teljes lakosság létszámából csak mintegy 48%-ot képviselt.

Az Olaszországban vívott isonzói csatáról, a caporettói áttörésről, amely során a Monarchia csapatai áttörik az olasz frontot, és egészen a Piave folyóig nyomulnak előre. Beszélt a magyar katonák hősiességéről, de a jelentős veszteségekről is. Megemlítette, hogy a Magyar Királyság része volt az akkori Horvátország is, a magyar parlamentben 40 horvát képviselő is ült, és képviselték népük érdekeit, de az itt hozott törvények Horvátországot is kötelezték.

Érdeklődésre beszélt arról, hogy a történettudomány nem egzakt tudomány, azt az egyes országok aktuális politikai vezetése akár napi érdekei szerint is képes más nézőpontokkal, hangsúlyváltásokkal eltéríteni a tudományosnak elfogadott középtől. Manapság vannak úgynevezett divatosnak mondható irányzatok a történészi felfogásokban, hangsúlyokban, ezek átmeneti „népszerűségre törekvő” megközelítések, de aztán a kritikák következtében le is kerülnek a napirendről, a nyílvánosságból. Az 1956-os magyar események érintése során elmondta, hogy ez igen bonyolult és különleges esemény volt, mert vitán felül áll, mint hogy felkelés a szovjet megszállás ellen, Rákosi diktatúrája ellen, de pl. nem volt egységes cél, ideológia, mint ahogyan a Corvin közben együtt harcolt a kommunista fiatal, és a teljes politikai fordulatért harcoló forradalmár is a szovjet tankok ellen.

Magyarország fejlődését, gyarapodását egy korábbi előadásának ismertetésével, a GDP (bruttó nemzeti termék) növekedésével illusztrálta, amely megmutatta, hogy 1945-ig a magyar növekedés megfelelt az Európai átlagnak, 1945 után, bár óriási a fejlődés különösen a „Kádár korszakban”, de attól némileg elmarad. Hozzátette, hogy a jövedelem elosztása viszont lényegesen egyenletesebb, társadalmilag igazságosabb, a nagy vagyoni különbségek lényegében megszűntek.

Még több kérdés is elhangzott, de terjedelmi okok miatt, már azokra nem tudunk kitérni.

A meghívottak végezetül ajánlották a HISTORY magazint, amelyben törekedni fognak a fentiekhez hasonló, és egyéb igen izgalmasnak igérkező történelmi kérdések ismertetésére, publikálására, a tudományos objektivitásra.

Rókalány a falakon

Lelket és szemet gyönyörködtető élményben volt része azoknak, akik október 14-én késő délután ellátogattak a Vértes Emlékházba. A falakon bámulatos fotók. Roxy, a már világhírnek örvendő vérteskozmai róka életének egy-egy pillanatai. A több ezer képből kiválasztott néhány fotó, amelyek elmesélik mindennapjait: Roxy, ahogy benyújtja a mancsát egy rothadó farönk belsejébe, hogy ott elérje a falatot; Roxy, ahogy a parasztház tornácának padján az előre beállított fényekben körbe kémlel; Roxy, ahogy egerekre vadászik az omladozó épület falai között; Roxy, ahogy kikukucskál a fenyőfa törzse mögül; Roxy, ahogy vizet lefetyel a kis merülőmendencéből.

Néhány feledhetetlen pillanat, és a pillanatokat elleső művész, Radisics Milán, aki a National Geographic munkatársaként megtanulta, hogy egy kép akkor jó, ha történetet mesél el, és az érzelmeinkre hat. Jól megtanulta a leckét.

Órákig hallgattuk volna művésszé válásának történetét, mint ahogy Viszló Levente megnyitón elhangzott gondolatébresztő szavait is, aki saját élményein keresztül mutatta be a fotózás rejtelmeit. A megismételhetetlen pillanatot, ami csak ott, csak akkor, örök időkig megmarad. És hallgattuk volna a végtelenségig Fendrich Veronika hangját, aki Edith Piaf sanzonokkal tette feledhetetlenné a megnyitót.

Köszönet Tóth Árpádné Marikának és munkatársainak, hogy ismét egy csepp kultúrával ajándékoztak meg bennünket.

Charley nénje

Az angol Brandon Thomas „Charley nénje” című zenés vígjátékával indult Csákváron az idei őszi évad. A Mandala Dalszínház Mikó István Jászai-díjas, Érdemes és Kiváló Művész rendezésében mutatta be a darabot, mely osztatlan sikert aratott a közönség körében. A kiváló előadást vastapssal köszönték meg a színházrajongók.

Hirdetések

CsákvárBike

KERÉKPÁROS KÖZPONT

BRINGACSERE

KINŐTTED? TÖNKREMENT? JOBBRA CSERÉLNÉD?

AKÁR 35% KEDVEZMÉNNYEL

VÁSÁROLHATSZ KROSS KERÉKPÁRT!
Hozd be használt kerékpárodat és vásárolj új KROSS kerékpárt 15-35% kedvezménnyel!

Az akciós ajánlat 2022. október 1-től a készlet erejéig érvényes a CsákvárBike és a VelenceBike üzleteinkben!

Az akcióban szereplő kerékpárok listáját, a pontos kedvezményeket és minden további információt megtalálsz a www.bringacsere.hu oldalon

VelenceBike

Örömmel tudatjuk, hogy megérkezett...

2022. október 12-én Balogh Áron a Bem utcába.

Isten hozta a kis jövevényt!

LEGYEN MINDENKINEK BOLDOG A KARÁCSONY!

A Család- és Gyermekjóléti Szolgálat
(Csákvár, Szilárd Gy. u. 3.; Tel.: 22/254-892, 30/225-8578)
tartósélelmiszer-gyűjtést szervez annak érdekében, hogy karácsonykor minél kevesebb embernek kelljen nélkülöznie.

HA ÖN MEGTEHETI, ÉS SZERETNE SEGÍTENI, KÉRJÜK, HOGY ÉLELMISZER-FELAJÁNLÁSÁT
(pl. liszt, kristálycukor, olaj, tészta, rizs, konzerv, szaloncukor stb.)
JUTTASSA EL A CSALÁD- ÉS GYERMEKJÓLÉTI SZOLGÁLATHOZ (CSÁKVÁR, SZILÁRD GY. U. 3.; TEL.: 30/225-8578) 2022. DECEMBER 16-IG.

A felajánlott élelmiszerekből összeállított csomagokat karácsony előtt rászoruló családoknak szeretnénk átadni.

SEGÍTSÉGÜKET A CSALÁDOK NEVÉBEN ELŐRE IS KÖSZÖNJÜK!

KÖSZÖNETNYILVÁNÍTÁS

Köszönetet mondunk mindazoknak, akik Járó János temetésén részt vettek, sírjára koszorút, virágot helyeztek, részvétüket bármilyen módon kifejezték.

Gyászoló család

Köszönetünket fejezzük ki mindazoknak, akik Németh Károlyné szül. Kiss Julianna temetésén részt vettek, sírjára koszorút, virágot helyeztek el és mély fájdalmunkban osztoztak.

Gyászoló család

APRÓHIRDETÉS

Számítógépek szervizelése, karbantartása. Tel.: +36-70-548-1602

CSÁKVÁRI HÍRMONDÓ

Kiadó:
Csákvár Város Önkormányzata
Telefon: (06 22) 582 310
Szerkesztőség: **Floriana Könyvtár**
Csákvár Szabadság tér 9/a.

Készült: **Kék Elefánt Nyomda**
Székesfehérvár, Jancsár köz 2.
Tel./Fax: (06 22) 338-674
kekelefantnyomda@gmail.com

Szerkesztő-bizottság elnöke:
SZEKERESNÉ HORVÁTH ZSUZSANNA
Szerkesztő bizottság tagjai:
VESZELOVSZKYNÉ VARSÁNYI MARGIT
MAJORNÉ KISS MÓNIKA
NÉMEDI ISTVÁN
KISS MELINDA
KRAUSZNÉ NÉMETH MÓNIKA
E-mail: hirmondo.csakvar@gmail.com
lapzárta: december 1.